

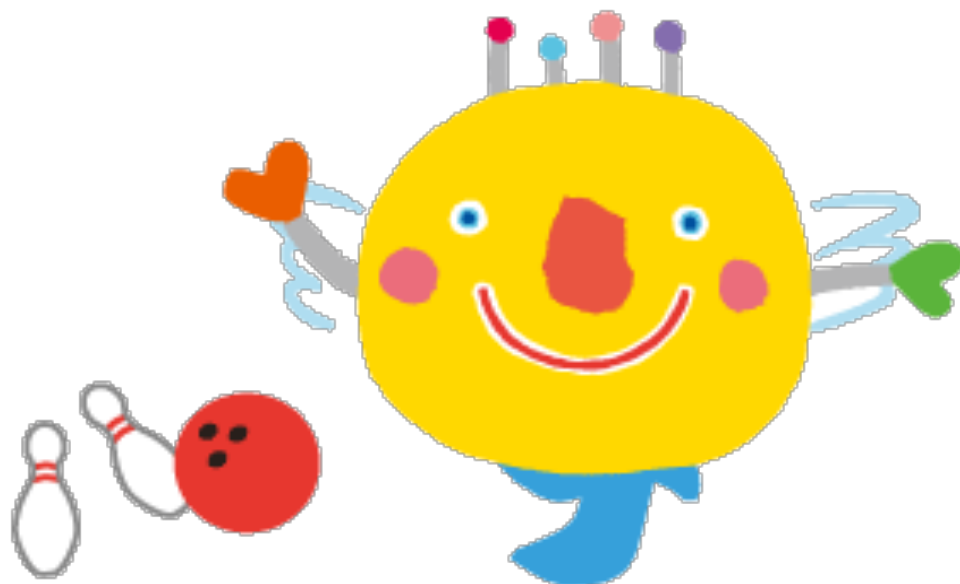

内閣総理大臣杯・文部科学大臣杯
第47回全国都道府県対抗ボウリング選手権大会
(いきいき茨城ゆめ国体ボウリング競技リハーサル大会)

監督会議資料



いばラッキー

日時 平成30年11月1日(木) 14:30~15:15

会場 取手市福祉交流センター多目的ホール

1. 監督会議次第

司会進行	鈴木 信吾	(公財)全日本ボウリング協会 競技委員
1 主催者代表挨拶	北川 薫	(公財)全日本ボウリング協会 会長 大会会長
2 歓迎のことば	久保 正幸	茨城県ボウリング連盟 副会長 競技副役員長
	蛭原 雅己	いきいき茨城ゆめ国体・いきいき茨城ゆめ大会 取手市実行委員会 事務局長
3 会場代表挨拶	横山 進一	株式会社富士商事 フジ取手ボウル 常務取締役
4 大会役員紹介	鈴木 信吾	(公財)全日本ボウリング協会 競技委員
5 競技役員紹介	椎名 豊史	茨城県ボウリング連盟 副理事長 総務副委員長
6 実行委員会紹介	蛭原 雅己	いきいき茨城ゆめ国体・いきいき茨城ゆめ大会 取手市実行委員会 事務局長
7 連絡事項	椎名 豊史	茨城県ボウリング連盟 副理事長 総務副委員長
	岡田 卓也	いきいき茨城ゆめ国体・いきいき茨城ゆめ大会 取手市実行委員会 事務局員
	近藤 禎聡	名鉄観光サービス 株式会社 水戸支店 支店長代理
8 質疑応答	担当者	

2. 監督会議 配席図

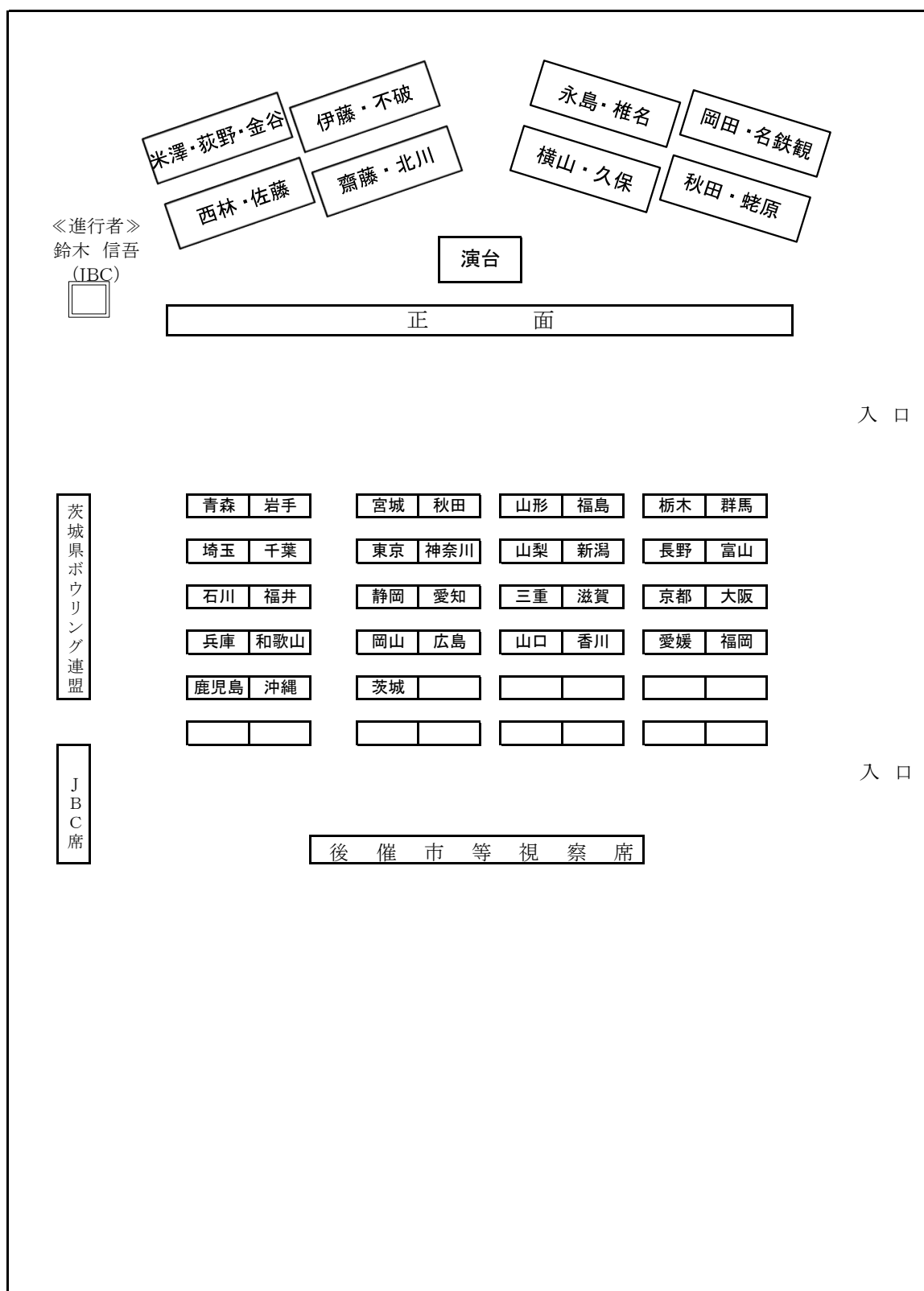

3. 都道府県別参加人数（監督・参加選手） 一覽表

都道府県名	監督	選手	合計	都道府県名	監督	選手	合計
北海道				滋賀県	田中 佳一(兼任)	4	4
青森県	幸林 周逸	4	5	京都府	内藤 茂(兼任)	8	8
岩手県	木村 聡(兼任)	4	4	大阪府	武本 真明(兼任)	4	4
宮城県	佐藤 宣達	4	5	兵庫県	松下 秀雄	4	5
秋田県	北嶋 さや(兼任)	4	4	奈良県			
山形県	本間 改(兼任)	4	4	和歌山県	鎌田 幸義(兼任)	4	4
福島県	齊藤 駿介(兼任)	4	4	鳥取県			
茨城県	春田 恒平(兼任)	26	26	島根県			
栃木県	荒井 崇聡(兼任)	4	4	岡山県	金安 利和	4	5
群馬県	佐藤 正弘(兼任)	4	4	広島県	大岡 明百(兼任)	4	4
埼玉県	坂本 玲子	4	5	山口県	鬼村 雅和(兼任)	4	4
千葉県	渡辺 勇	4	5	香川県	西谷 健一(兼任)	4	4
東京都	木村 仁(兼任)	8	8	徳島県			
神奈川県	川田 光一(兼任)	4	4	愛媛県	由中 信安	4	5
山梨県	鷹野 進(兼任)	2	2	高知県			
新潟県	久島 千浩	4	5	福岡県	升水 祐介(兼任)	4	4
長野県	片倉 光子(兼任)	4	4	佐賀県			
富山県	岩井 親孝(兼任)	4	4	長崎県			
石川県	魚 雅章(兼任)	4	4	熊本県			
福井県	安達 はつ子(兼任)	4	4	大分県			
静岡県	加藤 剛重	4	5	宮崎県			
愛知県	本永 昌史	4	5	鹿児島県	田中 敬三	4	5
三重県	仲摩 秀康	4	5	沖縄県	謝花 喜信(兼任)	4	4
岐阜県				合計 35団体 (42 千一人)		168	180

4. 大会日程

月 日	時 間	内 容	会 場	備 考
(第1日目) 11月1日(木)	13:00~13:30	全 体 会 議	取手市福祉交流センター	
	13:30~14:00	各 委 員 会 会 議	取手市福祉交流センター	
	14:15~16:50	ポ ー ル 登 録	フジ取手ボウル	
	14:30~15:15	監 督 会 議	取手市福祉交流センター	
	14:30	選 手 集 合	フジ取手ボウル	
	16:00~16:45	開 会 式	フジ取手ボウル	
	17:00~19:30	混合2人チーム戦 (A組・前半戦)	2×4人打 4 2T 2 8L	
(第2日目) 11月2日(金)	8:00~10:30	混合2人チーム戦 (B組・前半戦)	2×4人打 4 2T 2 8L	
	10:40~13:10	混合2人チーム戦 (A組・後半戦)	2×4人打 4 2T 2 8L	
	13:20~15:50	混合2人チーム戦 (B組・後半戦)	2×4人打 4 2T 2 8L	
	16:00~19:20	混合4人チーム戦 (A組・前半戦)	4×4人打 2 1T 2 2L	
(第3日目) 11月3日(土)	8:30~11:50	混合4人チーム戦 (B組・前半戦)	4×4人打 2 1T 2 2L	
	12:10~12:30	中間表彰 混合2人チーム戦		
	12:50~16:10	混合4人チーム戦 (A組・後半戦)	4×4人打 2 1T 2 2L	
	16:20~19:40	混合4人チーム戦 (B組・後半戦)	4×4人打 2 1T 2 2L	
(第4日目) 11月4日(日)	7:30~ 8:00	選手権者決定戦出場者発表・受付 (男女各20名)		
	8:30~10:15	選手権者決定戦 (男・女)前半戦	2×2人打 2 0L	
	10:35~10:55	中間表彰 混合4人チーム戦		
	11:15~13:00	選手権者決定戦 (男・女)後半戦	2×2人打 2 0L	
	13:50~14:50	表彰式ならびに閉会式		

※参加人数によりスケジュールが変更になる場合があります。

※競技の進行状況により開始時間が前後する場合があります。

5. 開会式について

- (1) 開会式は、フジ取手ボウル（開会式要領図）で行います。
- (2) 開会式には、全ての都道府県の監督1名・選手1名が参加してください。
1レーン側コンコースに各連盟のプラカードを置いてありますので、15時45分になりましたら、連盟旗持参のうえ1レーン側後方に集合し、係員の指示に従ってください。
- (3) 入場隊形は、プラカード（選手）、旗手（監督）の順でお願いします。
入場後の整列は縦1列でお願いします（選手団配置図参照）。
なお、整列の後、アナウンスの指示でボウラーズベンチへ入ってください。
- (4) 杯の返還がある団体および選手は、別途入場致します。
女子選手権者 入江菜々美 選手（岐阜県）
男子選手権者 斉藤 翼 選手（茨城県）
団体総合優勝 静岡県（代表者1名）
団体総合準優勝 神奈川県（代表者1名）
- (5) 退場につきましては、青森県から愛知県は左向け左32レーン側に、三重県より沖縄県までは3歩前を出て、右向け右、1レーン側へ中央で交差しながら退場します。

6. 中間表彰について

- (1) 混合2人チーム戦の表彰式を11月3日（土）、混合4人チーム戦の表彰式を11月4日（日）の競技の合間にそれぞれ行います。
- (2) 中間表彰には、優勝～第6位に入賞したチームの選手全員が参加してください。開始10分前までに競技場32レーン側ボウラーズベンチに集合し、係員の指示に従ってください。

7. 表彰式・閉会式について

- (1) 表彰式・閉会式には、原則として全ての都道府県の監督1名・選手1名が参加して下さい。1レーン側コンコースに各連盟のプラカードを置いてありますので、連盟旗を持ってプラカードの場所で待機し、係員の指示に従ってください。
- (2) 入場隊形は、プラカード（選手）、旗手（監督）の順でお願いします。
入場後の整列は縦1列でお願いします（選手団配置図参照）。
なお、整列の後、アナウンスの指示でボウラーズベンチへ入ってください。
- (3) 表彰対象者・表彰順は次の通りです。
ア 女子H/G・H/S、男子H/G・H/S

イ 女子選手権者決定戦（優勝～第6位）

ウ 男子選手権者決定戦（優勝～第6位）

エ 団体総合（優勝～第3位）

- (4) 女子H/G・H/S、男子H/G・H/Sの表彰には、表彰該当選手全員が参加してください。
女子は29・30レーン、男子は31・32レーンボウラーズベンチに集合し、係員の指示に従ってください。
表彰及び写真撮影の後、アナウンスに従い元のボウラーズベンチへお戻りください。
- (5) 男・女選手権者決定戦の表彰には、表彰該当選手全員が参加してください。
女子は29・30レーン、男子は31・32レーンボウラーズベンチに集合し、係員の指示に従ってください。
- (6) 団体総合の表彰には、優勝～第3位の団体監督1名が参加してください。
優勝の団体には表彰状等授与の後、記念品の授与があります。優勝団体の選手全員コンコースにて待機し、アナウンスに従い表彰台に登壇してください。

Memo

開 会 式 要 綱 11月1日(木)16:00~16:45

【式次第】

1. 選手入場
2. 前年度優勝杯入場
3. 大会旗入場
4. 国旗儀礼(君が代) 斉唱
5. 諸旗儀礼(若い力) 斉唱
6. 優勝杯返還・レプリカ贈呈
7. 開会宣言
8. 大会会長挨拶
9. 歓迎挨拶 取手市実行委員会会長 藤井信吾
10. 歓迎挨拶 茨城県連 会長 葉梨康弘
11. 来賓挨拶
12. 大会競技規程説明・認証報告
13. 審判団紹介
14. 選手宣誓

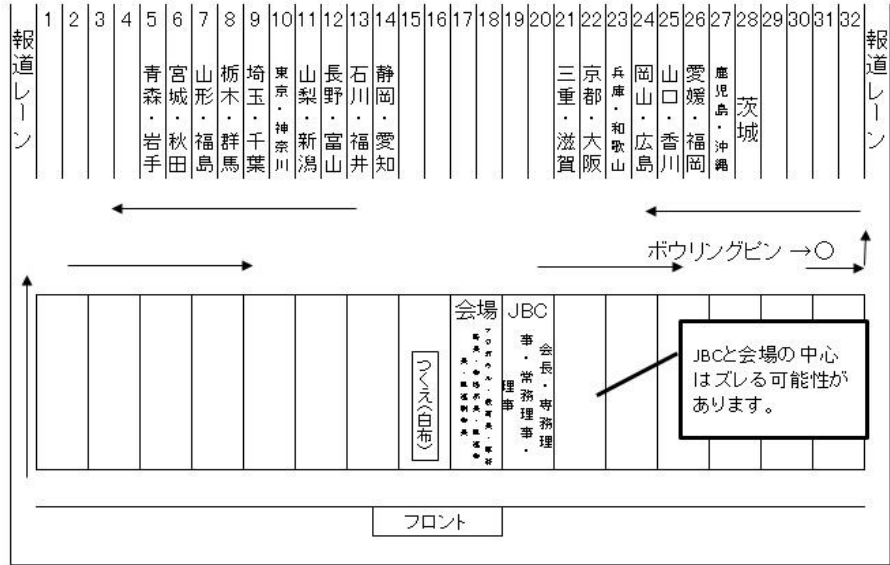

【開会式】

1. 開会式には、各都道府県代表者2名が参加して下さい。プラカード(選手)、旗手(監督) 15時45分になりましたら、1番レーン後方コンコースに集合し係員の指示に従って下さい。
2. 入場は、北側の都道府県選手団から順にします。プラカード・旗手(監督)の順に行進し 所定の整列場所で縦1列で整列して下さい。
3. 旗手は中央通過の際、旗礼を行って下さい。
4. 前年度優勝者(団体)は選手入場後に入場し、中央に整列して下さい。
5. 選手宣誓の際、各旗手は、アプローチ上に出て連盟旗を中央に向けて下さい。
6. 選手退場は、青森県から愛知県は左向け左、32番レーン側に、三重県から茨城県は、3歩前 に出て右向け右、1番レーン側に退場します。(中央で交差する形で、退場行進を行う)

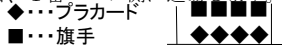

(1ボックスに4団)

中 間 表 彰 要 綱 11月3日(土)12:10~12:30 11月4日(日)10:35~10:55

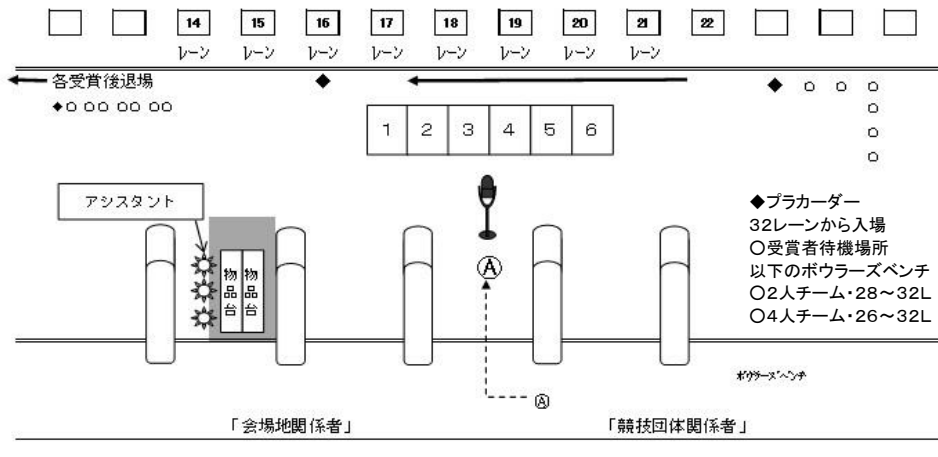

【表彰要領】

- ① 選手は32番レーン側アプローチ上から入場する。
 ※ 混合2人チーム戦は1列で入場
 ※ 混合4人チーム戦は2列で入場
 ※ 男・女選手権者決定戦は1列で入場
- ② プラカードはアナウンスに合せ、選手と共に表彰台後方へ移動し、1位の表彰台横で待機する。
- ③ 表彰選手は、アナウンスにより表彰台に登壇する
- ④ 賞状授与者は、1位のみ賞状を読み上げ、順次授与する。
- ⑤ 賞状受賞後、団体総合1位のみ副賞を授与する(取手市)
- ⑥ 表彰後(写真撮影含む)は、アナウンスにより降壇し、プラカードに続き1列で1番レーンに退場する。

閉会式要綱 11月4日(日)13:50~14:50

〔式次第〕

● 表彰式⇒閉会式の順に進みます。表彰台等の撤去は選手退場後となります。

1. 選手入場
2. 女子H/G・H/S
男子H/G・H/S
3. 選手権決定戦入賞者
(1)女子選手表彰
(2)男子選手表彰
4. 団体総合成績発表
5. 団体総合入賞団体表彰
6. 取手市長賞授与
7. 主催者代表挨拶
8. 歓送の言葉
取手市長 藤井 様
9. 感謝状贈呈
10. 諸旗儀礼
11. 国旗儀礼
12. 大会旗退場
13. 閉会宣言
14. 選手退場

報道 レーン	1	2	3	4	5	6	7	8	9	10	11	12	13	14	15	16	17	18	19	20	21	22	23	24	25	26	27	28	29	30	31	32	報道 レーン
					青森・岩手	宮城・秋田	山形・福島	栃木・群馬	埼玉・千葉	東京・神奈川	山梨・新潟	長野・富山	石川・福井	静岡・愛知							三重・滋賀	京都・大阪	兵庫・和歌山	岡山・広島	山口・香川	愛媛・福岡	鹿児島・沖縄	茨城					

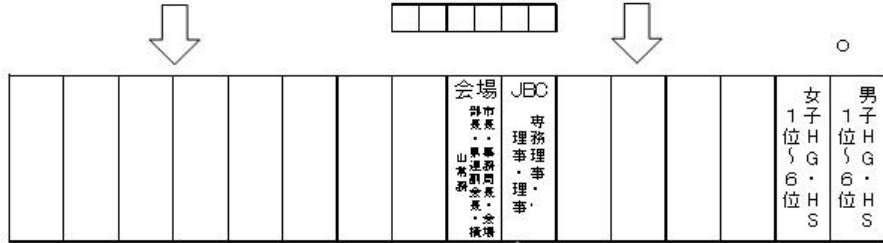

長机 監督・選手は入場が終わり次第、ボウラーズベンチ内に移動します。 長机

〔閉会式〕
(選手入場方法)

1. 閉会式には、各都道府県代表者2名（監督1名・選手1名）が参加して下さい。
2. 選手入場は北側の都道府県より順にします。プラカード（選手）旗手（監督）の順に行進し所定の整列場所で縦1列で整列する。
3. アナウンスにより、指定のボウラーズベンチへ着席して下さい。

4. 整列隊形 ■・・・旗手 ■■■■
◆・・・プラカード ◆◆◆◆

(1ボックスに4団)

(選手退場方法)

1. アナウンスにより、ボウラーズベンチから整列隊形をつくる。
2. 選手退場は、青森県から愛知県まではそのまま、左向け左、32番レーン側に退場する。
三重県から沖縄県までは、3歩前に出て右向け右、1番レーン側に退場する。中央で交差する形で退場する。

〔表彰式順序〕

1. 女子H/G・H/S……29L・30Lボウラーズベンチ
男子H/G・H/S……31L・32Lボウラーズベンチ
2. 選手権者決定戦 女子入賞者……29L・30L
”
3. ” 男子入賞者……31L・32L
”
4. 団体総合成績発表
5. 団体総合入賞団体表彰

8. 各部説明資料

(1) 総務部

ア 本大会における諸施設の設置場所は会場案内図の通りです。

イ センターの開場・閉場の時間は次の通りです。

○大会前日：10月31日（水）16:00～18:00 ボールバックの到着確認のみ可。

（※フジ取手ボウル駐車場は利用出来ません）

○第1日目：11月1日（木）12:00 開場・選手監督受付・

○第2日目：11月2日（金）7:00 開場

○第3日目：11月3日（土）7:30 開場

○第4日目：11月4日（日）7:30 開場

○閉場は各日競技終了30分後とします。

※1階女子ボール保管所、並びに競技会場2階はIDカードによるセキュリティチェックが行われます。

ウ 大会中は緊急の場合を除き、個人の呼び出しはお断りします。

エ 選手の健康管理には十分注意してください。万一、会場内で事故や急病人が発生した場合には、まず救護所に行き、その後、競技本部まで連絡してください。

オ 監督会議場敷地内、競技場内は全て禁煙です。喫煙は所定場所をお願いします。

カ 所持品や貴重品は各自で責任をもって管理してください。盗難等のトラブルが発生しても、一切責任を負いません。

キ 大会中の使用ボールの破損については、一切責任を負いません。

ク 大会中は会場内が混雑しますので、コンコースの指定された場所以外にはボールやバッグ等を置かないでください。競技終了後ボールは必ずボール置場に移動してください。

ケ ボウラーズエリア内へのボールの持ち込みは、1人4個までに制限致します。また、ダブルボールバッグ2つ、あるいはトリプルボールバッグ1つとシングルボールバッグ1つで運搬するなど、外形的にも4個以内であることがわかるようにしてください。

コ 次シフト選手待機所にボールバッグを置くことができるのは、競技中のゲームが3ゲームに入ってからとします。前シフトの選手がすべてボウラーズエリアから退場したのち、次シフトの選手入場を案内しますので、待機所で待機してください。

サ 縦置き可能なボールバッグは、必ず縦置きで保管してください。

シ ペットボトル、フィンガーテープや剥離剤等は、各自で処分してください。場内の美化とゴミの分別収集にご協力ください。

ス 競技会場敷地内及びその付帯施設、監督会議場敷地内におけるコンセント及びその電力の使用は認められません。

セ 発送宅配便はヤマト運輸（往復便・着払い）及び日本郵政（着払い）の取り扱いとなります。

宅配便の受付は、11月4日のみ駐車場1階テントにて次の日時で行います。

ヤマト 運輸：9：00～12：00・15：00～16：00

日本郵政：9：00～16：00

(2) 競技部

ア プログラムのチーム名・登録選手名に誤字・脱字等の間違いがありましたら、競技本部まで申し出ください。

イ 登録選手及び補欠登録選手の変更は、所定の用紙に必要事項を記入の上、監督会議終了までに係員に提出してください。それ以降の変更は認めません。

ウ 補欠選手との交代はシリーズごとに行うことができますが、交代する場合は競技開始1時間前までに競技進行係に届け出てください。それ以降の変更は認めません。

エ 投球順の変更については、所定の用紙に必要事項を記入の上、各種目開始1時間前までに競技進行係に提出してください。それ以降の変更は認めません。ただし、投球順の変更については、後半戦開始前に変更することはできません。

オ 補欠登録選手はボール登録の際、補欠登録確認書を必ず提出してください。提出のない場合、チームの補欠登録から氏名を削除し、大会成績表にも賞状にも氏名を記載しません。

カ 競技受付は、1階入り口付近にて行います。競技受付時、スコアシートと筆記用具をクリアケースに入れて渡します（混合2人チーム戦前半戦の受付時には個人集計用紙も配布）ので、3ゲーム終了後スコアシートの「正」および筆記用具をクリアケースに入れて、競技受付に設置の「記録回収箱」へ提出してください。

キ 指定レーンに入りましたら、コンピューターに表示されている選手名・投球順・ハンディキャップを確認ください。間違いがあれば、審判員に申し出ください。

ク レーン移動では、ボールバッグを持つての移動はしないでください。ゲーム終了後、記録確認をしてモニター操作をしないで移動して下さい。スタートの合図は行いませんので、移動先レーンに名前が表示されたら、同一ボックスの選手了解のもと順次スタートしてください。

ケ 混合2人チーム戦および混合4人チーム戦の第1位と第2位が同点の場合、ボウリング競技規則第133条に基づき裁定します。選手権者決定戦において第1位と第2位が同点の場合、9・10フレームの決定戦を行い、順位を決定します。

コ 選手権者決定戦後半戦の競技は、前半戦終了時点までの通算15ゲームの得点順位順に並び替えて行います。

サ 各団体において、選手以外にボウラーズエリアに入ることができるのはIDカードをつけた監督1名のみとし、その範囲は自チームの競技しているボウラーズエリア内です。

ボウリングシューズで入ってください。

シ 予備レーン（1・2レーン）並びに（31・32レーン）横を報道用スペースとしております。フラッシュ撮影以外の報道に対する異議申し立ては受け付けません。

ス ボウリングボールの表面調整及び表面加工は、競技規則第136条により行ってください。競技会場敷地内及びその付帯施設、監督会議場敷地内での持込み研磨機の使用は認められません。尚、競技会場の研磨機使用は、各自で交渉の上行ってください。主管連盟は一切関知致しません。

セ 競技中、ボールを競技会場外へ持ち出す場合には、あらかじめ競技役員へ申告をしてください。

ソ 大会期間中、センターの一般営業は致しません。

(3) 審判部

ア JBC 会員証・ボール検査合格証・ボール登録証は、競技中は各選手が必ず携帯してください。

イ 競技中に審判の立会いを必要とする場合は、赤旗を振って合図してください。

ウ 1 投目投球前の明らかなピンの脱落・ピン倒れの場合は、同一ボックスの対戦チームの了解を得てリセットしてください。

エ 投球後のコンピューターのスコアは各自で確認してください。スコア修正が必要な場合には、必ず審判員の立会いを求め、審判員に修正を依頼してください。

オ ハンドタッチは、競技進行の妨げにならない範囲で同一チーム内の選手間に限り認めます。競技進行が著しく遅れている原因が競技者にある場合には、スローボウリング（競技規則第134条）適用となります。競技者は、自分の投球順で左右の隣接するレーンがあいてる場合、直ちに投球体勢を取ってください。

カ 褒賞記録が出た場合は、審判員に申し出て褒賞申請書を受け取り、必要事項を記入して審判員に提出してください。

キ 競技中の水分補給は蓋付きの飲料とし、ボウラーズベンチ後方のカウンターの所で補給して下さい。

(4) 記録部・広報部

ア 記録用紙は2枚複写となっています。1枚目の「正」の用紙が提出用です。個人集計用紙は、混合4人チーム戦後半戦終了時に回収しますので、それまでは各自で保管してください。

イ 記録用紙の回収は、記入漏れ・計算間違いが無いことを確認の上、3ゲーム終了後スコアシートの「正」および筆記用具をクリアケースに入れて、競技受付に設置の「記録

回収箱」へ提出してください。

ウ 得点は全てハンディキャップ込みで記入してください。

エ 転記ミス・計算ミスのないように注意してください。提出記録とコンピューターの記録が違う場合には、コンピューターの記録を優先します。

オ 転記ミス・計算ミスが判明した場合には、放送による監督の呼び出しは行いません。訂正したスコアシートのコピーを記録速報箱に入れますので、記録ミスについては、監督は、修正内容を競技者に確認させてください。

カ 記録の訂正・異議申し立ては、監督を通じて競技本部に申し出てください。

キ 選手権者決定戦出場者の発表は、記録集計が確定次第、場内掲示を致します。

ク 大会成績は、閉会式終了後に競技受付にて監督章と引き換えします。また、記録掲示板への掲示および記録速報箱への配布は、各シフトとも競技終了後すみやかに実施します。場内放送は原則として行いませんので、各自で確認してください。

ケ 大会記録は広報部を通じて、(公財)全日本ボウリング協会、各加盟団体、後援各位、報道機関に発表します。発表内容は、所属団体・チーム名・選手氏名・得点・順位と表彰者の写真です。

(5) 認証部

ア ボール検査合格証の不携帯または未検査のボールを使用する場合は、競技開始前に、ボール検査所にて検査を受けてください。検査料は、1個につき500円です。硬度検査のみの場合は1個につき200円とします。合格したボールには、大会中のみ有効のボール検査合格証を発行します。なお、検査合格したボールも、ボール登録所にて登録を行ってください。この場合、検査料とは別に登録料が必要になります。

イ 競技開始前にボール登録所にて会場へ持ち込んだ全てのボールの登録を行ってください。2個以上のボールを使用する場合は、2個目から1個につき500円の登録料を納めてください。また、5個目より保管手数料として、登録料とは別に1個につき1000円を納めてください。なお、ボールの追加登録は原則として認めません。

個数	1個	2個	3個	4個	5個	6個	7個以上
登録料	0円	500円	1000円	1500円	2000円	2500円	500円ずつUP
保管手数料	0円	0円	0円	0円	1000円	2000円	1000円ずつUP
合計	0円	500円	1000円	1500円	3000円	4500円	1500円ずつUP

ウ ボール登録の進行状況により、A組の選手を優先する場合があります。あらかじめご了承ください。

エ 全参加者の中から無作為に選手を抽出し、ボールの再検査を行います。シフト終了後、主管役員により指名された選手は速やかにボールの再検査を受けてください。対象選手の登録ボール全てを再検査します。登録していないボールを会場へ持ち込んだ場合、大会で記録したそれまでの記録は全て無効となりますのでご注意ください。

オ 大会認証報告

(ア)	競技場名	フジ取手ボウル
(イ)	公認競技場番号	第108-008号
(ウ)	レーン認証番号	3106-822
(エ)	レーン認証期限	2019年6月20日
(オ)	大会使用ピン	JBC認証 第27号ピン

(6) 褒賞部

ア 褒賞記録が出た場合は、審判員に申し出て褒賞申請書を受け取り、必要事項を記入して審判員に提出してください。

イ 中間表彰と表彰式・閉会式には、表彰対象選手全員が参加してください。

9.連絡事項

1 駐車場について

選手・監督の駐車場は取手市役所駐車場となります。

通行・駐車に際しては、「駐車許可証」を車外から見える場所にて掲示して下さい。

監督会議場

監督会議場は取手市福祉交流センター（取手市役所内）。競技会場から監督会議場への移動は徒歩（所要時間約5分）での移動となります。

2 ボールバッグの配送について

事前に配送されたボールバッグは、男子は2階ボール置場・女子は1階ボール置場に保管しております。

会場に送る際はどの宅配業者を利用して頂いても結構です。但し、到着日時を【10月31日（水）14:00～16:00】にフジ取手ボウル内ボール置き場に到着するよう手配してください。なお、取手ボウルからの発送は、ヤマト運輸（往復便・着払い）及び日本郵便（着払い）の取扱いとなります。

3 各都道府県連盟旗について

各都道府県連盟旗は、開会式及び表彰式・閉会式で使用しますので、各監督は連盟旗を持って、所定の場所に集合してください。

開会式終了後は、各自で2階実施本部前の連盟旗立てへお願いします。

4 選手控所について

競技会場併設のボウリング場駐車場内となります。

選手控所は、11月1日（木）は午後12:00～競技終了の30分後まで

11月2日（金）～4日（日）期間は、各日の競技開始1時間前から、競技終了の30分後まで利用できます。

5 昼食

事前に申込み頂いた幹旋弁当は競技会場の入り口に「弁当引換所」を設けます。

11:00～13:30の間にお受取りください。（引換時間以外はお渡しできません）

スコアカード記入例

スコアカード① 混合2人チーム戦 記入例

正

順位	
----	--



内閣総理大臣杯・文部科学大臣杯
第47回全国都道府県対抗ボウリング選手権大会
 (いきいき茨城ゆめ国体ボウリング競技リハーサル大会)

平成30年11月 日
 於 フジ取手ボウル

〈チーム名〉 茨城A	〈所属団体〉 茨城県	(シフト) A - 前半 B - 後半	(レーン No.) 13 - 1	累計 得点	1	2	2	0
---------------	---------------	---------------------------	---------------------	----------	---	---	---	---

混合2人チーム戦前半の得点

J	B	C	No.	氏名(フリガナ)	H/C	1G	2G	3G	合計				
0	8	-	A	トリデ ハナコ		1	9	5	6				
				取手 花子		1	9	5	5				
0	8	-	C	イバラキ タロウ	10	2	3	5	6				
				茨城 太郎		2	3	5	5				
合計						4	3	0	4	1	2	4	0

各ゲームともハンディキャップ(HC)込みの得点
 氏名は投球順に記載してください

サイン 茨城 太郎
 公益財団法人 全日本ボウリング協会

(ハンディキャップ込みの得点を記入)
 点検、照合、計算、褒賞、集計

累計 得点	2	4	6	0
----------	---	---	---	---

混合2人チーム戦の前半及び後半の累計得点

スコアカード② 混合4人チーム戦 記入例

正

順位	
----	--



内閣総理大臣杯・文部科学大臣杯
第47回全国都道府県対抗ボウリング選手権大会
 (いきいき茨城ゆめ国体ボウリング競技リハーサル大会)

平成30年11月 日
 於 フジ取手ボウル

〈チーム名〉 茨城A	〈所属団体〉 茨城県	(シフト) A - 前半 B - 後半	(レーン No.) 26	累計 得点	2	4	0	0
---------------	---------------	---------------------------	-----------------	----------	---	---	---	---

混合4人チーム戦前半の得点

J	B	C	No.	氏名	H/C	1G	2G	3G	合計					
0	8	-	A	取手 花子		1	9	0	5					
				茨城 太郎	10	2	2	0	5					
0	8	-	C	常陸 梅子		1	9	5	6					
				絶妙 二郎		2	0	5	5					
0	8	-	J	絶妙 二郎		2	0	5	6					
						1	8	0	0					
合計						8	1	0	8	6	2	4	7	0

各ゲームともハンディキャップ(HC)込みの得点
 氏名は投球順に記載してください

サイン 茨城 太郎
 公益財団法人 全日本ボウリング協会

(ハンディキャップ込みの得点を記入)
 点検、照合、計算、褒賞、集計

累計 得点	4	8	7	0
----------	---	---	---	---

混合4人チーム戦の前半及び後半の累計得点

至：谷和原IC（常磐道）

競技会場周辺MAP

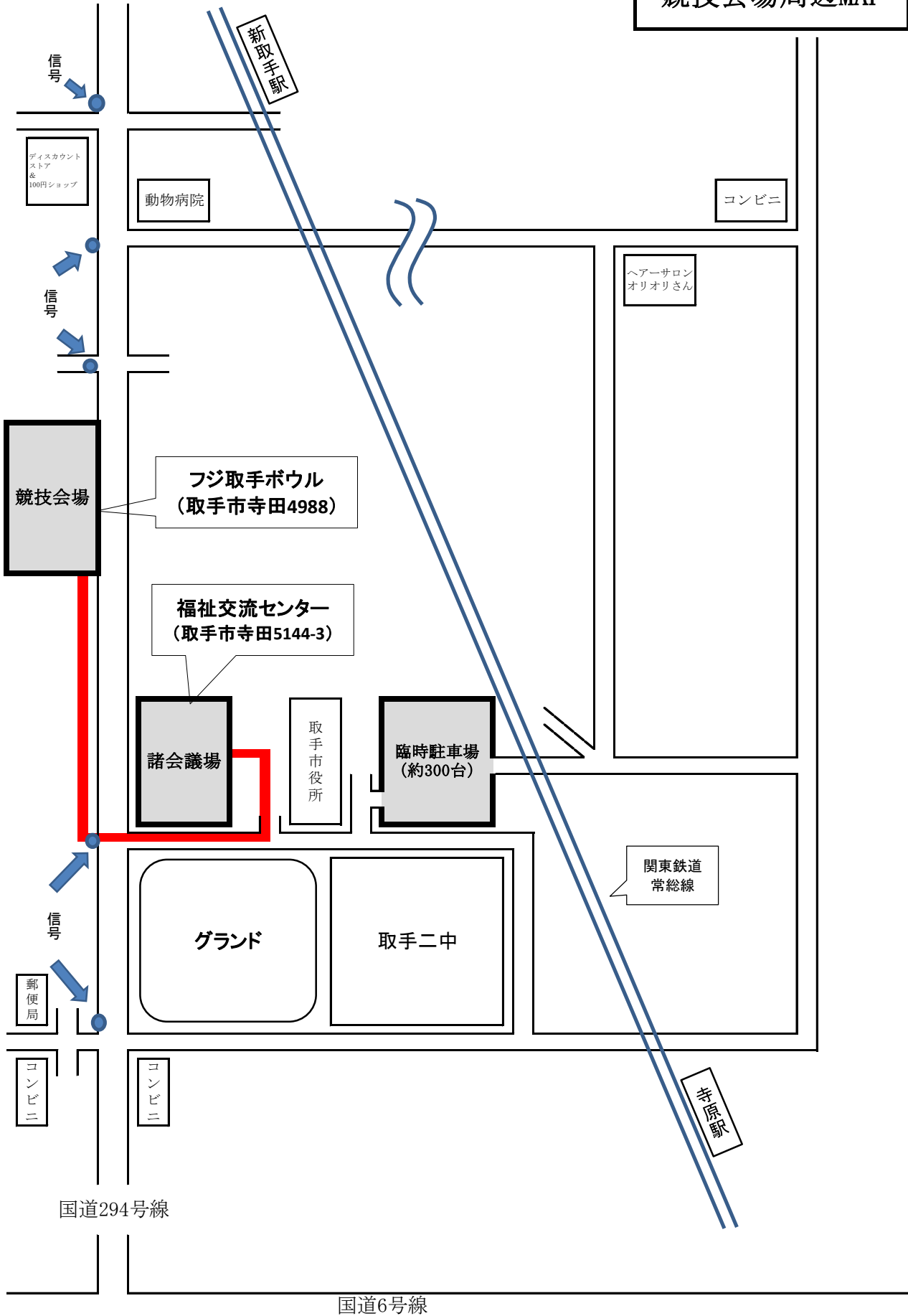

至：柏方面

至：牛久・土浦方面